

Direzione: DIREZIONE

Area: RICOSTRUZIONE PRIVATA E CONTROLLI AMMINISTRATIVO-CONTABILI

DECRETO DIRIGENZIALE *(con firma digitale)*

N. A00883 del 06/07/2020

Proposta n. 914 del 03/07/2020

Oggetto:

Autorizzazione alla delocalizzazione temporanea della macelleria aziendale dell'azienda agricola Di Marco Antonio - Partita IVA 00841400575 - ID 3021

Proponente:

Estensore	MORBIDELLI ANTONIO	_____firma elettronica_____
Responsabile del procedimento	GRILLO ANTONELLA	_____firma elettronica_____
Responsabile dell' Area	F. PERRONE	_____firma elettronica_____
Direttore	AD INTERIM W. D'ERCOLE	_____firma digitale_____

**IL DIRETTORE AD INTERIM DELL'UFFICIO SPECIALE DELLA RICOSTRUZIONE POST SISMA 2016 DELLA
REGIONE LAZIO**

**Oggetto: Autorizzazione alla delocalizzazione temporanea della macelleria aziendale dell'azienda
agricola Di Marco Antonio - Partita IVA 00841400575 - ID 3021**

ALLEGATO UNICO AL DECRETO DI CONCESSIONE			
RICHIESTA DI CONTRIBUTO PER LA DELOCALIZZAZIONE TEMPORANEA DI ATTIVITA' PRODUTTIVA CON RIFERIMENTO ALLA ORDINANZA COMMISSARIALE N. 9/2016 (DI MARCO ANTONIO - Amatrice Fraz. Patarico - FG. 27 MAP. 140 SUB. 5)			
RICHIEDENTE			
TIPO	Persona giuridica	Interni separati: N	
NOME/DENOMINAZIONE	DI MARCO ANTONIO	00841400575	
RAPPRESENTATO DA	DI MARCO ANTONIO	DMRNTN76A21C980V	
INDIRIZZO	Amatrice Fraz. Patarico		
IDENTIFICATIVI CATASTALI	FG. 27 MAP. 140 SUB. 5		
DATI IMPRESA	CODICE ATECO: 01.41.00	NR. DIPENDENTI: (numero)	
BANCA CONVENZIONATA	CREDITE AGRICOLE CARIPARMA		
PEC ISTITUTO DI CREDITO	CU00902@pcert.cariparma.it		
PROTOCOLLI FASCICOLO			
MUDE RICHIESTA	1205700290001999762018		
CUP	C71G20000290008	COR	2180099
MUDE I SAL	NON EFFETTUATO	INTERVENTO	DELOCALIZZAZIONE T
MUDE II SAL	NON EFFETTUATO	CODICE INTERVENTO	DT
MUDE III SAL	NON EFFETTUATO	PROTOCOLLO	199976/2018
MUDE IV SAL	NON EFFETTUATO		
MUDE V SAL	NON EFFETTUATO		
MUDE VI SAL	NON EFFETTUATO		
MUDE VII SAL	NON EFFETTUATO		
MUDE VIII SAL	NON EFFETTUATO		
MUDE SALDO	NON EFFETTUATO		

VISTA la Costituzione della Repubblica Italiana;

VISTO lo Statuto della Regione Lazio;

VISTA la deliberazione del Consiglio dei Ministri del 25 agosto recante "Dichiarazione dello stato di emergenza in conseguenza degli eccezionali eventi sismici che il giorno 24 agosto 2016 hanno colpito il territorio delle regioni Abruzzo, Lazio, Marche ed Umbria";

VISTO il Decreto Legge 17 ottobre 2016, n. 189, convertito in Legge n. 229 del 15 dicembre 2016 e successive modificazioni ed integrazioni, recante "Interventi urgenti in favore delle popolazioni colpite dagli eventi sismici del 2016" e successive modificazioni ed integrazioni;

VISTE le delibere del Consiglio dei Ministri del 27 e del 31 ottobre 2016, con le quali sono stati ulteriormente estesi, in conseguenza dei nuovi ed eccezionali eventi sismici che hanno colpito nuovamente i territori delle Regioni Lazio, Marche, Umbria e Abruzzo in data 26 e 30 ottobre 2016, gli effetti dello stato di emergenza dichiarato con la delibera del Consiglio dei Ministri del 25 agosto 2016;

VISTO l'articolo 2 del Decreto Legge 189 del 2016, recante la disciplina delle "Funzioni del Commissario straordinario e dei Vice Commissari" nonché l'articolo 3 del medesimo decreto legge, recante l'istituzione degli "Uffici speciali per la ricostruzione post sisma 2016";

VISTA la deliberazione di Giunta Regionale del 2 novembre 2016 n. 649 con la quale è stato approvato lo schema di convenzione per la gestione associata dell'Ufficio speciale per la ricostruzione post sisma 2016 della Regione Lazio ai sensi dell'articolo 30 del D.lgs. 267/2000;

VISTO il decreto del Presidente della Regione Lazio, in qualità di Vice Commissario per la ricostruzione post sisma 2016, n. V00009 del 11/07/2018, con il quale è stato conferito, all'Ing. Wanda D'Ercole, Direttore della Direzione regionale Lavori Pubblici, Stazione unica Appalti, Risorse Idriche e Difesa del Suolo, l'incarico

ad interim di Direttore dell'Ufficio Speciale per la Ricostruzione post sisma 2016 della Regione Lazio, a seguito di nulla osta espresso dalla Giunta regionale del Lazio con deliberazione n. 368 del 10/07/2018;

VISTO il decreto del Presidente della Regione Lazio in qualità di Vice Commissario per la ricostruzione post sisma 2016, n. V00003 del 26 febbraio 2019, con il quale è stato prorogato l'incarico di Direttore ad interim dell'Ufficio Speciale per la Ricostruzione post sisma 2016 della Regione Lazio all'Ing. Wanda D'Ercole, a seguito della nulla osta espresso dalla Giunta regionale del Lazio n. 82 del 19 febbraio 2019;

VISTO il Decreto del Presidente della Regione Lazio, in qualità di Vice Commissario per la ricostruzione post sisma 2016, del 28 giugno 2019, n. V00007 con il quale è stato prorogato l'incarico ad interim di Direttore dell'Ufficio Speciale per la Ricostruzione post sisma 2016 della Regione Lazio all'Ing. Wanda D'Ercole, direttore della Direzione regionale Lavori Pubblici, Stazione unica Appalti, Risorse Idriche e Difesa del suolo, fino al 31/12/2020

Premesso che:

- l'articolo 2 comma 2 del Decreto Legge 189/2016 convertito in legge 15 dicembre 2016, n. 229, dispone che il Commissario straordinario provvede all'esercizio delle funzioni conferitegli anche a mezzo di ordinanze, nel rispetto della Costituzione, dei principi generali dell'ordinamento giuridico e delle norme sull'ordinamento europeo;
- l'articolo 2 comma 5 lettera d) del medesimo Decreto Legge 189/2016, dispone che i vice commissari sono responsabili dei procedimenti relativi alla concessione dei contributi per gli interventi di ricostruzione e riparazione degli immobili privati, con le modalità previste dall'articolo 6;
- l'articolo 12 del Decreto Legge 189/2016 convertito in legge 229/2016 dispone *"Il vice commissario o suo delegato definisce il procedimento con decreto di concessione del contributo nella misura accertata e ritenuta congrua, nei limiti delle risorse disponibili"*;
- con l'ordinanza n. 9 del 14 dicembre 2016 il Commissario straordinario, in considerazione dell'esigenza di assicurare la continuità delle attività economiche e produttive ha disciplinato non solo l'iter procedimentale per l'avvio degli interventi di delocalizzazione temporanea di cui all'articolo 5 comma 2 lettera d) del Decreto Legge 189/2016, ma anche i limiti massimi delle spese ammissibili al rimborso differenziandoli per tipologia di intervento;

CONSIDERATO CHE:

- in conformità a quanto previsto dall'articolo 1, comma 2 lettera b) dell'Ordinanza 9 del Commissario Straordinario per la Ricostruzione del sisma 2016, il rappresentante dell'attività produttiva indicata in oggetto ha presentato, con nota prot. 199976 del 05/04/2018, richiesta di autorizzazione alla delocalizzazione temporanea della macelleria aziendale tramite realizzazione di una struttura in area in disponibilità del beneficiario, sita nel Comune di Amatrice;
- a seguito di istruttoria dell'Ufficio, il richiedente ha trasmesso, in più fasi, le necessarie integrazioni documentali di cui l'ultima pervenuta in data 11/06/2020 ed acquista al prot. n° [514610](#) in medesima data.

PRESO ATTO CHE:

l'azienda agricola Di Marco Antonio, con sede legale in Fraz. Patarico, 02012 Amatrice (RI) - Partita IVA 00841400575, ha titolo a richiedere l'autorizzazione alla delocalizzazione temporanea della macelleria aziendale per le motivazioni in precedenza descritte;

VISTA:

la relazione istruttoria redatta in data 11/06/2020 dall'istruttore tecnico, alla quale si rinvia per ogni elemento di dettaglio inerente alle modalità di calcolo del contributo concedibile, in allegato al presente provvedimento per costituirne parte integrante e sostanziale, svolta nel rispetto delle norme contenute nel Capo II della legge 241/1990 dalla quale emerge la sussistenza dei requisiti soggettivi ed oggettivi richiesti dalla citata Ordinanza n. 9 del 14 dicembre 2016, l'ammissibilità della richiesta di delocalizzazione temporanea e l'individuazione del contributo concedibile;

CONSIDERATO ALTRESI' CHE:

all'esito del lavoro istruttorio sopra descritto, si individua il contributo concedibile, anche a seguito di riparametrazione delle spese tecniche ai sensi dell'Ordinanza n. 9 del Commissario Straordinario alla Ricostruzione, quantificato complessivamente in euro € **52.481,53 (euro cinquantaduemilaquattrocentotantuno/53)**, comprensivo delle spese tecniche, come meglio evidenziato nelle tabelle contenute nella citata relazione tecnica parte integrante al presente provvedimento;

l'ammontare della spesa trova copertura nei fondi stanziati dall'articolo 5 comma 3 del Decreto Legge 189/2016, in cui si dispone che i contributi di cui alle lettere a), b), c), d), e) e g) del comma 2 del medesimo articolo sono erogati, con le modalità del finanziamento agevolato.

DECRETA

1) di autorizzare:

a) La delocalizzazione temporanea **della macelleria aziendale dell'azienda agricola Di Marco Antonio, con sede legale in Fraz. Patarico, 02012 Amatrice (RI) - Partita IVA 00841400575**, all'interno della struttura da realizzare, ai sensi dell'art, 1, comma 2 lettera b, dell'Ordinanza n.9 del Commissario Straordinario per la Ricostruzione del sisma 2016, in area in disponibilità del beneficiario **sita nel Comune di Amatrice**;

b) il rimborso ammissibile nella misura di euro € **52.481,53 (euro cinquantaduemilaquattrocentotantuno/53)**, **comprensivo** delle spese tecniche, così come meglio dettagliato nella relazione tecnica allegata al presente provvedimento di cui costituisce parte integrante;

2) di stabilire che l'importo di cui alla lettera b) del punto 1) sarà liquidato con successivo provvedimento previa presentazione delle fatture, anche non quietanzate, relative ai beni ammessi a contributo;

3) di prevedere che, entro quindici giorni dalla data del pagamento da parte dell'Istituto bancario, il soggetto legittimato dovrà produrre le fatture quietanzate pena revoca del rimborso erogato.

4) di dare atto che i controlli successivi all'erogazione del contributo, verranno svolti secondo le modalità disciplinate dall' Ordinanza n. 59 del 31 luglio 2018 *“Attuazione dell'articolo 12, comma 5, del decreto legge 189 del 2016 e s.m.i.; Modalità e procedure di verifica a campione sugli interventi di ricostruzione privata ammessi a contributo”*.

Il presente provvedimento è trasmesso al Comune territorialmente competente, al soggetto interessato ed all'istituto bancario da questi individuato ai fini dell'attivazione delle procedure previste dai commi 3 e 4 dell'art.5 del decreto legge 189 del 17 ottobre 2016, convertito con legge 229 del 15 dicembre 2016 e ss.mm.

Il Direttore ad interim dell'Ufficio speciale ricostruzione Lazio

F.to Ing. Wanda D' Ercole

Copia

ESITO ISTRUTTORIO

**CONCESSIONE DEI CONTRIBUTI PREVISTI NELL'ORDINANZA DEL COMMISSARIO
STRAORDINARIO N.09 DEL 14/12/2016 E SS.MM.II.**

OGGETTO: Autorizzazione alla delocalizzazione immediata e temporanea della
attività economica danneggiata dagli eventi sismici – DI MARCO ANTONIO
ID 3021

Denominazione Società: DI MARCO ANTONIO

Provincia: RIETI

Comune: AMATRICE

Prot.: 199976

Data: 05/04/2018

Settore economico: ALLEVAMENTO BOVINI PER PRODUZIONE LATTE E RIVENDITA
CARNI

Tipologia di intervento:

- **DELOCALIZZAZIONE TEMPORANEA**, ai sensi dell'art. 1 comma 2, lettera b
all'interno di una struttura provvisoria in altra area in disponibilità del richiedente
ACQUISTO/REALIZZAZIONE STRUTTURA TEMPORANEA_RICHIESTO
REALIZZAZIONE/ADEGUAMENTO DEGLI IMPIANTI DI BASE_ RICHIESTO
SPESE DI ALLACCIAMENTO AI SERVIZI_ RICHIESTO
ACQUISTO/NOLEGGIO BENI STRUMENTALI E/O ARREDI_ RICHIESTO
RIPRISTINO SCORTE_ NON RICHIESTO
SPESE DI TRASLOCO_ NON RICHIESTO

DELOCALIZZAZIONE DELL'IMPRESA INDIVIDUALE DI MARCO ANTONIO

1. DATI DEL SOGGETTO RICHIEDENTE ED ESERCITANTE ATTIVITÀ D'IMPRESA

Nominativo Proponente: Antonio Di Marco (in qualità di titolare dell'impresa individuale)

Codice fiscale: DMRNTN76A21C980V

Ragione sociale: DI MARCO ANTONIO

Partita IVA: 00841400575

Sede legale: Fraz. Patarico, 02012 Amatrice (RI)

Codice attività (ATECO 2007): 01.41 anno inizio attività 1996

Seppur non presente in visura camerale l'attività di rivendita carni, risulta rilasciata dal Comune di Amatrice con Prot. 2532/98 del 07/04/1998 autorizzazione sanitaria per attivare un esercizio di macelleria per la vendita delle carni fresche bovine, suine, ovine e caprine nei locali siti in Amatrice Fraz. Patarico, nonché con Prot. N. 04/98 del 07/04/1998 autorizzazione sanitaria per attivare un laboratorio per la produzione di insaccati freschi e stagionati di suino, nei locali siti in Amatrice Fraz. Patarico annessi all'esercizio di macelleria. Tali autorizzazioni sanitarie sono state fornite dal tecnico incaricato e presenti agli atti.

REA: RI- 47718

Descrizione attività: Attività di allevamento bovini per produzione latte e rivendita carni.

Titolo giuridico in base al quale si richiede il contributo: Titolare di impresa individuale con sede in edificio con contratto di locazione alla data del sisma, distrutto o danneggiato dagli eventi sismici.

Scheda Aedes: scheda AeDES ID 100678, n. 02, squadra 1844, del 24/04/2017, esito E.

Ordinanza sindacale di inagibilità: Ordinanza n. 409 del 07/06/2017 Reg. n. 673 del 09/06/2017, Prot. Gen. n. 13915 del 07/06/2017.

Situazione del beneficiario rispetto all'IVA: come da dichiarazione sostitutiva dell'atto di notorietà da parte del titolare dell'impresa Di Marco Antonio, il regime IVA dell'impresa omonima è quello Ordinario (IVA detraibile) e non rappresenta un costo;

Banca: CREDITE AGRICOLE

2. INTERVENTO PER IL QUALE E' RICHiesto IL CONTRIBUTO: INTERVENTO DELOCALIZZAZIONE TEMPORANEA (art. 1 comma 2 lettera b) all'interno del lotto di pertinenza dell'insediamento danneggiato o nelle aree immediatamente adiacenti

2.1. INQUADRAMENTO GENERALE DOMANDA

Protocollo: n. 199976 del 05/04/2018

Sede/unità produttiva da delocalizzare: Fraz. Patarico, Fg. 27, P.IIa 140 Sub. 5, 02012 Amatrice (RI)

Attività esercitata al momento del sisma: Come dichiarato dal tecnico incaricato Arch. Emanuele Spadoni in perizia asseverata, l'intervento ha oggetto l'attività di macelleria aziendale connessa all'attività di allevamento di bovini da latte.

Tipologia di intervento di delocalizzazione: Lettera b) art.1 comma 2

Presenza di copertura assicurativa: come da dichiarazione sostitutiva dell'atto di notorietà da parte del titolare dell'impresa Di Marco Antonio "l'immobile danneggiato dal sisma del 24 Agosto 2016 e successivi, non ha copertura assicurativa".

Indennizzo assicurativo: N.A.

Autorizzazioni/deroghe Edilizie e/o Ambientali:

La documentazione presente all'USR Lazio, completa di tutti gli elaborati tecnico-progettuali redatti dal tecnico incaricato Arch. Emanuele Spadoni, è stata inoltrata con nota prot. 146206 del 19/02/2020 al Comune di Amatrice per ogni valutazione di competenza in ordine alla sussistenza di eventuali motivi ostativi al rilascio dell'autorizzazione alla delocalizzazione.

Il Comune di Amatrice ha comunicato con nota Prot. N. 0004334 del 12/03/2020, acquisita dall'USR Lazio con Prot. 220031 del 12/03/2020, il parere favorevole alla delocalizzazione delle attività sul terreno censito al Fg. 34 P.Ila 238 con le seguenti prescrizioni:

- la struttura sia dotata di tutte le urbanizzazioni primarie (fognature, idriche ecc.), accessi carrabili adeguati, aree parcheggio, la cui realizzazione è a totale carico del richiedente;
- i luoghi nella fase post emergenziale, vengano ripristinati nello stato ante intervento, tenendo conto degli elementi geomorfologici e di vegetazione naturale autoctona;
- vengano rispettate le norme sanitarie e ambientali per i locali adibiti al soggiorno e/o stazionamento di persone.

È stata rilasciata l'autorizzazione sismica per i lavori di realizzazione della struttura temporanea al prot. n. 2019-0000738068 pos. n. 87372 del 22/10/2019.

2.2. INQUADRAMENTO GENERALE DELL'INTERVENTO

Dati catastali dell'immobile danneggiato e/o distrutto dal sisma:

DATI IDENTIFICATIVI			DATI DI CLASSAMENTO				
FOGLIO	PARTICELLA	SUB	ZONA CENSUARIA	MICRO ZONA	CATEGORIA	CLASSE	CONSISTENZA
27	140	5			C/6	5	115 mq

Inquadramento generale dell'immobile danneggiato dal sisma:



Estratto mappa catastale

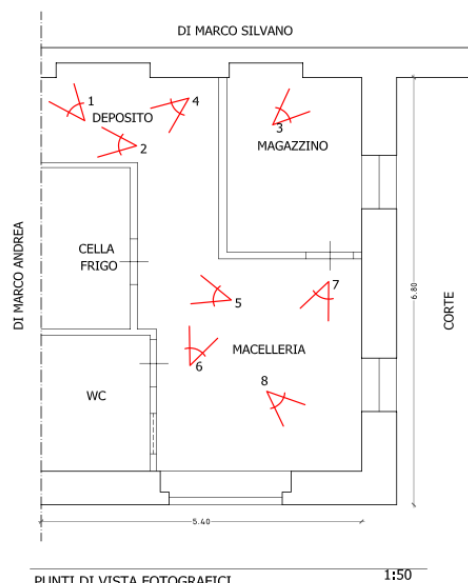

PUNTI DI VISTA FOTOGRAFICI

Planimetria locale danneggiato



Vista interna edificio danneggiato – Foto 5



Vista interna edificio danneggiato – Foto 6

Descrizione delle caratteristiche tecniche e dimensionali dell'edificio gravemente danneggiato dagli eventi sismici e descrizione delle attività svolte dall'impresa:

Come riportato all'interno della perizia asseverata dal tecnico incaricato Arch. Emanuele, il locale in cui l'azienda agricola svolgeva la propria attività si trovava nella frazione di Patarico del Comune di Amatrice, distinto al NCEU al Foglio n. 27, p.lla n. 140 sub 5, con destinazione d'uso C/6.

L'attività era svolta al piano terra di un edificio, distribuito su due livelli, con accesso diretto dall'area esterna e composto da locale di vendita, deposito, w.c., magazzino, cella frigo. La struttura è in muratura di pietra locale intonacata all'esterno e all'interno, il solaio di soffitto è con putrelle di ferro e tavelloni, mentre il solaio di copertura è in legno con travi portanti in legno di castagno e pacchetto di copertura composto da tavolato, isolante e manto di copertura di coppi di laterizio.

Il tecnico assevera, in perizia asseverata, che *“Il sisma del 24 Agosto 2016 e quelli successivi, hanno gravemente danneggiato e resa inagibile la struttura, per cui è stato indispensabile allontanarsi e chiudere l'attività”*.

Superficie netta dell'immobile alla data del sisma [mq] (Da Perizia):

Superficie netta:	36,72
TOTALE SUPERFICIE NETTA:	36,72

Superficie netta dell'immobile alla data del sisma [mq] (Da Istruttoria):

Superficie netta:	35,35
TOTALE SUPERFICIE NETTA:	35,35

La superficie utile netta è stata determinata al netto di vani porte, finestre, nicchie e tramezzature interne.

2.3. DESCRIZIONE INTERVENTO DELOCALIZZAZIONE

Modalità di delocalizzazione richiesta: ai sensi dell'art.1 comma 2, lettera b (art. 2 comma 2)

Il progettista e il direttore dei lavori dell'intervento è il tecnico incaricato Arch. Emanuele Spadoni.

Descrizione dell'edificio/area dove l'impresa intende delocalizzare: Come indicato all'interno della perizia asseverata dal tecnico incaricato Arch. Emanuele Spadoni, nel rispetto del principio di temporaneità ed economicità dell'intervento, è richiesta la realizzazione di una struttura temporanea in legno prefabbricata che possa ospitare il punto vendita aziendale in un'area adiacente l'abitazione del sig. Antonio Di Marco, nello stesso luogo in cui è ubicata la struttura principale di allevamento di bovini.

Come dichiarato in perizia, la struttura temporanea presenterà una forma in pianta rettangolare, con dimensioni di 8,00x6,50 mq e una superficie netta complessiva pari a 44,80 mq. Sarà realizzato un basamento in c.a. di dimensioni 10,00x10,00 mq sul quale verrà poggiato il prefabbricato in legno di abete costituito da pareti portanti in legno spessore 4,5 cm.

Interventi necessari per adeguare e rendere funzionale la struttura temporanea nella quale si intende delocalizzare l'attività: Come riportato all'interno degli elaborati progettuali del tecnico incaricato Arch. Emanuele Spadoni sono previsti interventi di realizzazione degli impianti di base (elettrico, idrico, di condizionamento) come previsto all'art. 4 comma 2 dell'Ordinanza n. 9/2016.

Dati catastali dell'area in cui delocalizzarsi:

DATI IDENTIFICATIVI			DATI DI CLASSAMENTO				
FOGLIO	PARTICELLA	SUB	ZONA CENSUARIA	MICRO ZONA	CATEGORIA	CLASSE	CONSISTENZA
34	238	12					

L'area censita al Fg. 34 P.IIa 238 Sub. 12, su cui si realizzerà la struttura temporanea, rappresenta il bene comune non censibile degli edifici insistenti sulla P.IIa 238 e di proprietà del richiedente Di Marco Antonio con Rogito notaio Paolo Gianfelice del 30/12/2013 Rep. 10998, registrato a Rieti al n. 166.1/2014, che il tecnico incaricato ha allegato alla documentazione prevenuta al Prot. 514610 del 11/06/2020.

LOCALIZZAZIONE TEMPORANEA (layout):

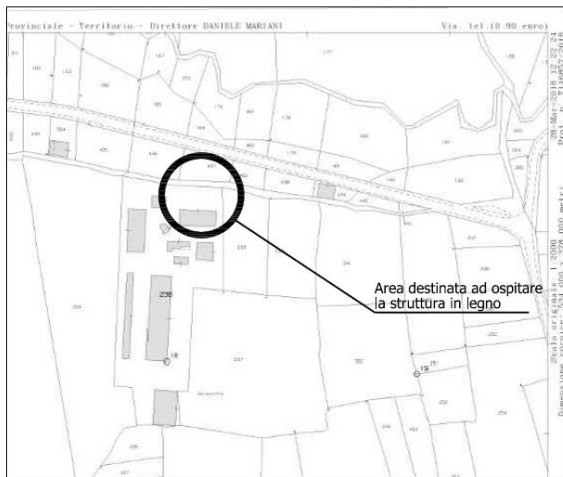

POST OPERAM
Catastale Fg 34 part 238
1:2000

Estratto mappa catastale



POST OPERAM
Planimetria-ORTOFOTO
1:1000

Ortofoto area delocalizzazione



Foto area delocalizzazione



Foto area delocalizzazione



Foto area delocalizzazione



Foto area delocalizzazione

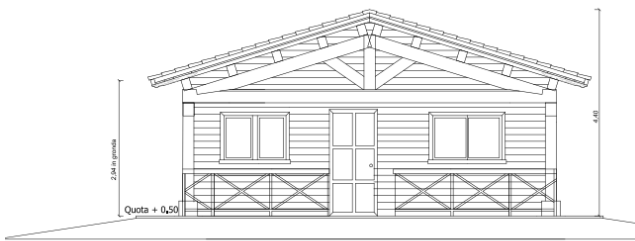

PROSPETTO ANTERIORE 1:50

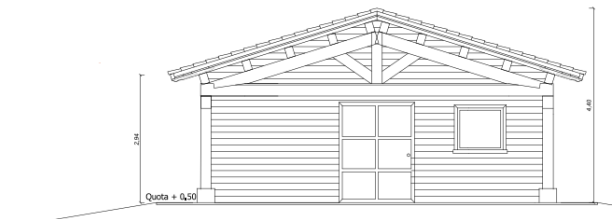

PROSPETTO POSTERIORE 1:50

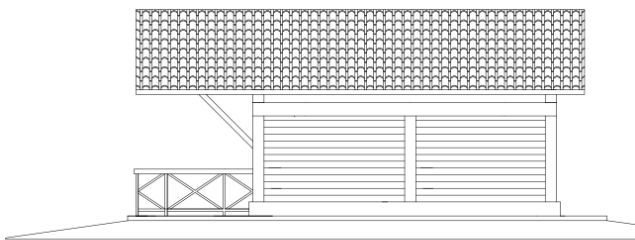

PROSPETTO LATERALE 1:50

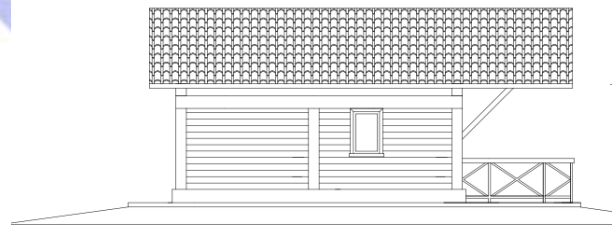

PROSPETTO LATERALE 1:50

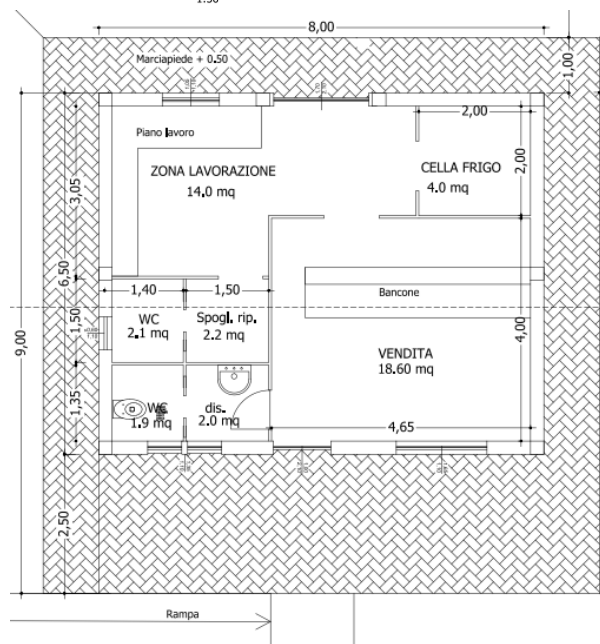

Planimetria struttura temporanea delocalizzazione

Superficie netta dell'immobile post-intervento [mq] (Da Progetto):

Superficie netta dell'immobile destinata ad attività produttiva: 44,80

TOTALE SUPERFICIE NETTA:	44,80
---------------------------------	--------------

Verifica della superficie equivalente:

Superficie netta dell'immobile utilizzata alla data del sisma [mq] (Da Istruttoria): 35,35

Superficie equivalente con margine di tolleranza del 35% 22,98 ÷ 47,72

Superficie netta dell'immobile post-intervento [mq] (da Progetto): 44,80

SUPERFICIE EQUIVALENTE VERIFICATA	SI
--	-----------

3. INTERVENTO PER IL QUALE E' RICHIESTO IL CONTRIBUTO: COSTI DI REALIZZAZIONE STRUTTURA TEMPORANEA (art. 8 comma 2)
3.1. QUANTIFICAZIONE DEL COSTO CONVENZIONALE

	€/mq		mq		totale
COSTO CONVENZIONALE (da superficie locale danneggiato)	350,00	x	35,35	=	€ 12.372,50

TOTALE COSTO CONVENZIONALE al netto di IVA	€ 12.372,50
---	--------------------

3.2. QUANTIFICAZIONE DEL COSTO DELL'INTERVENTO

Per quanto riguarda la realizzazione della struttura temporanea sede di delocalizzazione il tecnico incaricato Arch. Emanuele Spagoni allega alla perizia asseverata verbale di selezione impresa per la fornitura della struttura in legno e relativi impianti e relativo computo metrico estimativo, redatto sulla base del Prezzario Unico Cratere Centro Italia 2018, di importo pari a € 82.772,21, suddiviso in € 58.501,43 per la realizzazione della struttura in legno, € 24.270,78 (di cui € 1.543,36 per la sicurezza) per i lavori di completamento.

L'importo di € 49.350,00 + IVA per la fornitura della struttura temporanea deriva da gara al massimo ribasso effettuata dal titolare dell'attività Di Marco Antonio e il tecnico incaricato Arch. Emanuele Spadoni tra le seguenti imprese:

- Wipptaler bau, P.IVA: 00197290216, ribasso N.A., € 56.380,00 + IVA
- GRAUS s.r.l., P.IVA: 01534210214, ribasso N.A., € 57.220,00 + IVA
- Wolf Hais System s.r.l., P.IVA: 01197950213, ribasso N.A., € 49.350,00 + IVA

L'importo di € 23.816,23 + IVA per i lavori edili di completamento della struttura temporanea deriva da affidamento diretto effettuato dal titolare dell'attività Di Marco Antonio e il tecnico incaricato Arch. Emanuele Spadoni alla seguente impresa:

- A.D.M. APPALTI srl, P.IVA: 02349890448, ribasso 2,00 %, € 23.816,23 + IVA

	IMPORTO RICHiesto DA CME (al netto di iva)	IMPORTO RIBASSATO DA OFFERTE (al netto di iva)	IMPORTO NON AMMESSO (al netto di iva)	IMPORTO AMMESSO (al netto di iva)	IMPORTO CONVENZIONA LE MASSIMO (incluse spese tecniche)	NOTE
COSTI FORNITURA STRU. TEMP.	€ 58.501,43	€ 49.350,00	€ 0,00	€ 49.350,00	€ 12.372,50	
COSTI LAVORI DI COMPLETAMENTO	€ 24.270,78	€ 23.816,23	€ 0,00	€ 23.816,23		
SPESE TECNICHE (max 8% delle opere)	€ 6.886,64	€ 6.886,64	€ 1.033,34	€ 5.853,30		(*1)
TOTALE	€ 89.658,85	€ 80.052,87	€ 1.033,34	€ 79.019,53	€ 12.372,50	

(*1) L'importo pari a € 1.033,34 inerente alle spese tecniche non viene ammesso in quanto eccedente le spese tecniche massime previste per l'intervento.

3.3. QUANTIFICAZIONE DEL CONTRIBUTO CONCEDIBILE DELOCALIZZAZIONE

A) TOTALE COSTO CONVENZIONALE AMMESSO AL NETTO DI IVA (350 €/mq x 35,35 mq)	€ 12.372,50
B) TOTALE COSTO INTERVENTO AMMESSO AL NETTO DI IVA	€ 79.019,53
C) RIMBORSO AMMISSIBILE AL NETTO DI IVA (100% DI MIN TRA A e B)	€ 12.372,50
D) IMPORTO DELL'INDENNIZZO ASSICURATIVO	€ 0,00

RIMBORSO CONCEDIBILE AL NETTO DI IVA (C-D)	€ 12.372,50
---	--------------------

L'importo concedibile, pari al costo convenzionale di € 12.372,50 al netto di IVA, è onnicomprensivo delle spese tecniche relative all'intervento di realizzazione della struttura temporanea, pertanto il rimborso ammissibile, pesato sulla base degli importi delle lavorazioni, risulta così ripartito:

- **COSTI REALIZZAZIONE STRU. TEMP.: € 7.726,99**
- **COSTI LAVORI DI COMPLETAMENTO: € 3.729,03**
- **SPESE TECNICHE: € 916,48 (pari all'8 % di € 11.456,02)**

4. INTERVENTO PER IL QUALE È RICHiesto IL CONTRIBUTO: INTERVENTO NOLEGGIO E/O ACQUISTO BENI STRUMENTALI, IMPIANTI, ATTREZZATURE, MACCHINARI, ALLACCI AI PUBBLICI SERVIZI (art. 8 comma 4)

L'intervento comporta spese relativamente al riacquisto di beni strumentali, ad impianti ed agli allacci ai pubblici servizi

4.1 CON RIFERIMENTO AI BENI STRUMENTALI/ATTREZZATURE, come dichiarato dal tecnico incaricato nella relazione pervenuta con nota prot. 26416 del 13/01/2020: *"A seguito degli eventi sismici che hanno reso inagibile la struttura per cui è stata richiesta la delocalizzazione, poiché in particolare per le attrezzature interne della macelleria non è possibile dimostrare con fatture l'acquisto di tali beni non essendo l'attività obbligata a tenere il registro dei cespiti ed in ogni caso non è stato possibile reperire documentazioni probatorie attestanti l'acquisto degli stessi, è stato eseguito un sopralluogo da parte dei tecnici dell'USR in data 19/02/2019 che hanno verificato la presenza delle attrezzature che consistono in una cella frigo, una guidovia, un banco di vendita refrigerato, una bilancia, un lavello ed un registratore di cassa"*.

Pertanto, la valutazione della congruità dei costi di riacquisto è stata effettuata sulla base della documentazione prodotta e del sopralluogo effettuato in data 19/02/2019 durante il quale si è potuto constatare la presenza di un bancone vendita (1,20mx2,50m), una guidovia angolare inamovibile (6m), una cella frigo con pavimento gettato in opera e quindi inamovibile.

Nella tabella che segue sono riportati le attrezzature e gli arredi richiesti a contributo, il costo di riacquisto e l'importo ritenuto ammissibile:

Bene richiesto	Q.tà	Importo richiesto (IVA esclusa)	Importo Ammesso (IVA esclusa)	Rif. Preventivo	Note
BILICO ELETTRONICO OMOLOGATO PORTATA 150 KG DIV. 50 G MOD. D3P150LM	1	€ 530,00	€ -	n. 343/0 ver. 5 del 08/11/2019	Non è stata dimostrata la presenza ante sisma
BILANCIA ELETTROCIACA MOD. LACS 30 PORTATA 30 KG DIV. 1 G	1	€ 180,00	€ -	n. 343/0 ver. 5 del 08/11/2019	Non è stata dimostrata la presenza ante sisma
PRESA AEREA MOD. 951/1C PORTATA 300 KG DIV. 100g	1	€ 560,00	€ -	n. 343/0 ver. 5 del 08/11/2019	Non è stata dimostrata la presenza ante sisma
INDICATORE DI PESO MOD. BS602	1	€ 270,00	€ -	n. 343/0 ver. 5 del 08/11/2019	Non è stata dimostrata la presenza ante sisma
SEGAOSSA DA BANCO MOD. A/E182	1	€ 1.960,00	€ -	n. 343/0 ver. 5 del 08/11/2019	Non è stata dimostrata la presenza ante sisma
CAVALLETTO IN ACCIAIO INOX PER SEGAOSSA	1	€ 270,00	€ -	n. 343/0 ver. 5 del 08/11/2019	Non è stata dimostrata la presenza ante sisma
TRITACARNE 32 DA BANCO MOD. TC 32	1	€ 2.970,00	€ -	n. 343/0 ver. 5 del 08/11/2019	Non è stata dimostrata la presenza ante sisma
MESCOLATORE PER CARNE 100 KG BIPALA	1	€ 3.760,00	€ -	n. 343/0 ver. 5 del 08/11/2019	Non è stata dimostrata la presenza ante sisma
INSACCATORE IDRAULICA VERTICALE MOD. IS24VARIA TRIFASE	1	€ 3.200,00	€ -	n. 343/0 ver. 5 del 08/11/2019	Non è stata dimostrata la presenza ante sisma
HAMBURGATRICE MANUALE DIAMETRO 100	1	€ 240,00	€ -	n. 343/0 ver. 5 del 08/11/2019	Non è stata dimostrata la presenza ante sisma
AFFETTATRICE VERTICALE CARNI MOD. C5 TRIFASE	1	€ 2.470,00	€ -	n. 343/0 ver. 5 del 08/11/2019	Non è stata dimostrata la presenza ante sisma
STERILIZZATORE COLTELLI A RAGGI UV MOD. SUV10	1	€ 190,00	€ -	n. 343/0 ver. 5 del 08/11/2019	Non è stata dimostrata la presenza ante sisma
CEPPO POLIETILENE CON SGABELLO INOX	1	€ 800,00	€ -	n. 343/0 ver. 5 del 08/11/2019	Non è stata dimostrata la presenza ante sisma
TAVOLO INOX CON PIANO IN POLIETILENE	1	€ 1.180,00	€ -	n. 343/0 ver. 5 del 08/11/2019	Non è stata dimostrata la presenza ante sisma
TAVOLO INOX ARMADIATO CON CASSETTIEA A DESTRA	1	€ 1.670,00	€ -	n. 343/0 ver. 5 del 08/11/2019	Non è stata dimostrata la presenza ante sisma
PENSILE INOX ARMADIATO	1	€ 570,00	€ -	n. 343/0 ver. 5 del 08/11/2019	Non è stata dimostrata la presenza ante sisma
LAVELLO INOX ARMADIATO, 1 VASCA UNICA	1	€ 1.130,00	€ -	n. 343/0 ver. 5 del 08/11/2019	Non è stata dimostrata la presenza ante sisma
GRUPPO DOCCIA+MONOFORO+RUBINETTO A META' TUBO	1	€ 320,00	€ -	n. 343/0 ver. 5 del 08/11/2019	Non è stata dimostrata la presenza ante sisma
SIFONE PVC 1 VIA + ATTACCO LAVASTOVIGLIE	1	€ 10,00	€ -	n. 343/0 ver. 5 del 08/11/2019	Non è stata dimostrata la presenza ante sisma
LAVAMANI INOX C/MISCELATORE A GINOCCHIO	1	€ 210,00	€ -	n. 343/0 ver. 5 del 08/11/2019	Non è stata dimostrata la presenza ante sisma
ARMADIO ZINCOPLASTIFICO SPOGLIATOIO AD 1 POSTO	3	€ 750,00	€ -	n. 343/0 ver. 5 del 08/11/2019	Non è stata dimostrata la presenza ante sisma
CONF. SOTTOVUOTO A CAMPANA DA BANCO MD. GHBLI	1	€ 3.510,00	€ -	n. 343/0 ver. 5 del 08/11/2019	Non è stata dimostrata la presenza ante sisma
BILANCIA TOUCH SCREEN MOD. D-900 ALTA - PORTATA:6/15 KG DIV. 2/5 G	1	€ 3.960,00	€ -	n. 343/0 ver. 5 del 08/11/2019	Non è stata dimostrata la presenza ante sisma
ARREDO PUNTO VENDITA	1	€ 22.000,00	€ -	n. 343/0 ver. 5 del 08/11/2019	Non è stata dimostrata la presenza ante sisma
ARMADIO ESPOSIZIONE/STAGIONATURA SALUMI CON PORTA A VETRO	1	€ 3.800,00	€ -	n. 343/0 ver. 5 del 08/11/2019	Non è stata dimostrata la presenza ante sisma
REGISTRATORE TELEMATICO MOD. SMARTY TOP (CASSETTO COMPRESO)	1	€ 550,00	€ -	n. 343/0 ver. 5 del 08/11/2019	Non è stata dimostrata la presenza ante sisma
CELLA MEZZENE	1	€ 10.000,00	€ 10.000,00	n. 343/0 ver. 5 del 08/11/2019	
GUIDOVIA PER ELLA MEZZENE	1	€ 4.000,00	€ 4.000,00	n. 343/0 ver. 5 del 08/11/2019	
BANCONCONE REFRIGERATO MOD. PHORTOS VENTILATO SENZA CELLA	1	€ 4.000,00	€ 4.000,00	n. 343/0 ver. 5 del 08/11/2019	
TOT.		€ 75.060,00	€ 18.000,00		

I beni sopra indicati di cui non è stata dimostrata la presenza prima degli eventi sismici a far data dal 24 agosto 2016 da idonea documentazione contabile né rinvenuti durante il sopralluogo effettuato non sono stati ammessi a contributo.

La bilancia rinvenuta durante il sopralluogo effettuato non è stata ritenuta inamovibile e non è ammessa a contributo.

Il banco vendita rilevato durante il sopralluogo è stato ritenuto inamovibile in quanto l'edificio risulta oggetto di ordinanza di demolizione totale e le operazioni di spostamento e recupero potrebbero mettere a rischio la pubblica incolumità.

Al fine di valutare la congruità dei prezzi unitari esposti nell'offerta, si è proceduto ad una valutazione dei prezzi mediante un riscontro con beni analoghi per attività dello stesso settore.

L'importo di € 75.060,00 + IVA per la fornitura della attrezzature deriva da gara al massimo ribasso effettuata dal titolare dell'attività Di Marco Antonio e il tecnico incaricato Arch. Emanuele Spadoni tra le seguenti imprese:

- EUROTECNICA, P.IVA: 02380290540, ribasso N.A., € 75.060,00 + IVA
- G.M.S. FRIGO srl, P.IVA: N.A., ribasso N.A., € 90.928,00 + IVA
- PASSINI SAS di Alberto Biancalana & C., P.IVA: 01693330548, ribasso N.A., € 83.385,00 + IVA

Tipologia di intervento	IMPORTO RICHIESTO da PREVENTIVI	IMPORTO NON AMMESSO	IMPORTO AMMESSO	NOTE
	(al netto di iva)	(al netto di iva)	(al netto di iva)	
COSTI ACQUISTO ATTREZZATURE	€ 75.060,00	€ 57.060,00	€ 18.000,00	(*1)
TOTALE	€ 75.060,00	€ 57.060,00	€ 18.000,00	

(*1) Non viene ammessa a contributo la spesa delle attrezzature indicate nella tabella precedente.

4.2 CON RIFERIMENTO AGLI IMPIANTI, per la realizzazione degli impianti di base, elettrico, idrico-sanitario, termico e la rete fognante, il tecnico incaricato Arch. Emanuele Spadoni allega alla perizia asseverata il computo metrico estimativo, redatto sulla base del Prezzario Unico Cratere Centro Italia 2018, di importo pari a € 33.323,94.

L'importo di € 32.657,46 + IVA per i lavori sugli impianti a completamento della struttura temporanea deriva da affidamento diretto effettuato dal titolare dell'attività Di Marco Antonio e il tecnico incaricato Arch. Emanuele Spadoni alla seguente impresa:

- A.D.M. APPALTI srl, P.IVA: 02349890448, ribasso 2,00 %, € 32.657,46 + IVA

Tipologia di intervento	IMPORTO RICHIESTO da CME	IMPORTO RIBASSATO DA OFFERTE	IMPORTO NON AMMESSO	IMPORTO AMMESSO	NOTE
	(al netto di iva)	(al netto di iva)	(al netto di iva)	(al netto di iva)	
COSTI REALIZZAZIONE IMPIANTI DI BASE	€ 33.323,94	€ 32.657,46	€ 2.254,00	€ 30.403,46	(*1)
Spese tecniche impianti (max 8% intervento)	€ 1.732,83	€ 1.732,83	€ 0,00	€ 1.732,83	
TOTALE	€ 35.056,77	€ 34.390,29	€ 2.254,00	€ 32.136,29	

(*1) L'importo pari a € 2.254,00 si riferisce alle voci 58/58, 59/59 e 60/60 a cui corrispondono rispettivamente un nuovo prezzo per la realizzazione dell'allaccio alla rete elettrica, un nuovo prezzo per l'allaccio alla fognatura e un nuovo prezzo per l'allaccio alla rete idrica: i N.P. non sono stati giustificati con documentazione attestante la congruità dell'importo richiesto.

4.3 CON RIFERIMENTO AGLI ALLACCI AI PUBBLICI SERVIZI, è stato richiesto un importo pari a € 1.500,00 che non è stato ritenuto ammissibile in quanto non comprovato da idonea documentazione documentale.

Tipologia di intervento	IMPORTO RICHIESTO	IMPORTO NON AMMESSO	IMPORTO AMMESSO	NOTE
	(al netto di iva)	(al netto di iva)	(al netto di iva)	
COSTI DI ALLACCI	€ 1.500,00	€ 1.500,00	€ 0,00	(*1)
TOTALE	€ 1.500,00	€ 1.500,00	€ 0,00	

(*1) Non viene ammessa a contributo la spesa degli allacci in quanto non è stata dimostrata la spesa da sostenere.

5. IMPRESE FORNITRICI E DEI LAVORI ED ISCRIZIONE ALL'ANAGRAFE

RAGIONE SOCIALE	CODICE FISCALE / PARTITA IVA	OGGETTO AFFIDAMENTO	ISCRITTO	DATA SCADENZA ISCRIZIONE
Wolf Hais System s.r.l.	01197950213	Fornitura struttura prefabbricata	IN RINNOVO	17/12/2019
A.D.M. APPALTI srl	02349890448	Lavori di completamento	IN RINNOVO	18/12/2019
EUROTECNICA	02380290540	Fornitura attrezzature	NON NECESSARIO	-

La ditta EUROTECNICA non risulta iscritta in quanto fornitrice di attrezzature e non di esecuzione dei lavori.

6. ELENCO PROFESSIONISTI

RAGIONE SOCIALE	OGGETTO AFFIDAMENTO	DATA ISCRIZIONE
Arch. Emanuele Spadoni	REDAZIONE PERIZIA ASSEVERATA, PROGETTISTA, DIRETTORE LAVORI	27/03/2017

7. PRINCIPALI INTEGRAZIONI RICHIESTE

In fase d'istruttoria è stata richiesta la seguente documentazione:

- 1) fornire la Visura Camerale storica dell'azienda;
- 2) fornire una pianta quotata dell'edificio danneggiato;
- 3) allegare alla perizia asseverata documentazione fotografica dell'area in cui verrà delocalizzata l'attività;
- 4) fornire il preventivo con importo delle spese tecniche sostenute dal tecnico incaricato, ai sensi dell'art. 5 comma 5 lett. e;
- 5) indicare l'eventuale copertura assicurativa preesistente agli eventi sismici, ai sensi dell'art. 5 comma 5 lett. f e quindi l'eventuale indennizzo percepito per i danni subiti;
- 6) indicare gli estremi del conto corrente bancario intestato al richiedente, ai sensi dell'art. 5 comma 5 lett. g;
- 7) produrre documentazione attestante il regime d'IVA;
- 8) fornire opportuna documentazione attestante la disponibilità dell'area da parte del soggetto beneficiario in cui verrà realizzata la struttura temporanea;
- 9) fornire un quadro comparativo di equivalenza tra i beni richiesti e quelli danneggiati, con l'indicazione del valore storico del bene ante sisma, del valore previsto di riacquisto e del documento contabile di riferimento che ne comprovi l'esistenza ante sisma;
- 10) indicare i fornitori delle attrezzature da riacquistare e l'impresa che procederà agli interventi di realizzazione della struttura temporanea, scelti tra almeno tre mediante procedura concorrenziale, ai sensi dell'art. 5 comma 6 lett.a e lett. b;

- 11) fornire il progetto esecutivo per la realizzazione della struttura temporanea nel rispetto della normativa di settore vigente, corredato dalla necessaria documentazione per la verifica della corrispondenza con il computo metrico estimativo;
- 12) fornire l'autorizzazione sismica relativa alla struttura temporanea di cui in oggetto;
- 13) assenza della richiesta di delocalizzazione resa nella forma di dichiarazione sostitutiva di atto di notorietà, ai sensi dell'art. 5 comma 4 dell'Ord.9;
- 14) assenza della perizia asseverata redatta dal tecnico incaricato ai sensi dell'art. 5 dell'Ord. 9;
- 15) dichiarazione autocertificativa del Progettista e del il Direttore dei lavori, attestante l'assenza di rapporti non episodici con le imprese, anche sub appaltatrici, invitate a partecipare alla selezione per l'affidamento dell'appalto, nonché con le imprese incaricate delle indagini preliminari geognostiche e/o delle prove di laboratorio sui materiali, né di avere rapporti di coniugio, di parentela, di affinità ovvero rapporti giuridicamente rilevanti ai sensi e per gli effetti dell'articolo 1 della legge 20 maggio 2016, n. 76, con il titolare o con chi riveste cariche societarie nelle stesse;
- 16) assenza della documentazione relativa alla procedura selettiva seguita per l'individuazione dell'impresa esecutrice, ivi compreso apposito verbale dal quale risultino i criteri adottati e le modalità seguite per la scelta (Computo metrico estimativo a base di gara, inviti, offerte ecc.);
- 17) assenza del contratto d'appalto tra il committente e l'impresa esecutrice dei lavori redatto sulla base dello "Schema contratto tipo" di cui all'allegato 2 dell'Ordinanza 19 del 2017, ai sensi dell'Ord. 62 art. 4 c. 4 lett. c;
- 18) assenza del Computo metrico estimativo suddiviso in categorie d'intervento (indagini e prove, opere provvisoriale, strutture, finiture), dell'elenco prezzi a giustificazione delle voci sintetiche riportate nel Computo metrico estimativo e dell'analisi prezzi per le lavorazioni non presenti nel prezzario unico del cratere nonché nei prezzari vigenti regionali;
- 19) assenza del Quadro Tecnico Economico riepilogativo;
- 20) assenza dell'Autorizzazione Sismica rilasciata dall'Ente competente;

Il tecnico incaricato ha allegato tutta la documentazione richiesta in fase di istruttoria ai seguenti protocolli:

- 199976 del 05/04/2018
- 816345 del 19/12/2018
- 400304 del 27/05/2019
- 462235 del 17/06/2019
- 856982 del 25/10/2019
- 857012 del 25/10/2019
- 904060 del 11/11/2019
- 26416 del 13/01/2020
- 84478 del 30/01/2020
- 86734 del 30/01/2020
- 94076 del 03/02/2020
- 160722 del 24/02/2020
- 514610 del 11/06/2020

8. CONCLUSIONI E PROPOSTA/DELIBERA

Analizzata l'istanza secondo i criteri definiti dall'ordinanza sulla base della documentazione fornita in sede di presentazione della domanda e successivamente in fase di integrazione documentale, viste le condizioni sopraesposte, si considera la seguente richiesta di delocalizzazione immediata e temporanea delle attività economiche danneggiate dagli eventi sismici **AMMISSIBILE**.

Il contributo concedibile è pari a **€ 52.481,53** iva esclusa, come risulta dal seguente prospetto:

Tipologia di intervento	IMPORTO RICHIESTO (al netto di iva)	IMPORTO NON AMMESSO (al netto di iva)	IMPORTO AMMESSO (al netto di iva)	CONTRIBUTO CONCEDIBILE (al netto di iva)
COSTI FORNITURA STRU. TEMPORANEA	€ 49.350,00	€ 0,00	€ 49.350,00	€ 7.726,99 <i>(vedi Costo Convenzionale)</i>
COSTI LAVORI DI COMPLETAMENTO	€ 23.816,23	€ 0,00	€ 23.816,23	€ 3.729,03 <i>(vedi Costo Convenzionale)</i>
COSTI ACQUISTO ATTREZZATURE	€ 75.060,00	€ 57.060,00	€ 18.000,00	€ 14.400,00 <i>(80% dell'importo ammesso)</i>
COSTI REALIZZAZIONE IMPIANTI DI BASE	€ 32.657,46	€ 2.254,00	€ 30.403,46	€ 24.322,77 <i>(80% dell'importo ammesso)</i>
COSTI DI ALLACCI	€ 1.500,00	€ 1.500,00	€ 0,00	€ 0,00
SPESE TECNICHE	€ 8.619,47	€ 1.033,34	€ 7.586,13	€ 2.302,74
Spese tecniche strutt. (max 8% delle opere)	€ 6.886,64	€ 1.033,34	€ 5.853,30	€ 916,48 <i>(vedi Costo Convenzionale)</i>
Spese tecniche impianti (max 8% intervento)	€ 1.732,83	€ 0,00	€ 1.732,83	€ 1.386,26 <i>(80% dell'importo ammesso)</i>
TOTALE	€ 191.003,16	€ 61.847,34	€ 129.155,82	€ 52.481,53

Si ricorda che, ai sensi dell'art. 9 comma5 dell'ord. 9/2016, l'erogazione del saldo del contributo relativo all'intervento di riparazione e rafforzamento locale, di ripristino con miglioramento sismico o di ricostruzione dell'edificio immobile o dell'unità immobiliare preesistente, finanziato ai sensi dell'ordinanza n.13 del 2016, è subordinato alla rimozione delle strutture temporanee e pulizia dell'area sede di delocalizzazione.

N.B.: per le imprese esecutrici dei lavori la cui iscrizione risulta in rinnovo sul sito del Commissario Straordinario per il sisma 2016 andrà verificata in fase di liquidazione la conferma d'iscrizione.

Rieti, 11/06/2020

FIRMATO
Istruttore
Michelangelo La Scala

ALLEGATO UNICO AL DECRETO DI CONCESSIONE
RICHIEDENTE DI CONTRIBUTO PER LA DELOCALIZZAZIONE TEMPORANEA DI ATTIVITA' PRODUTTIVA CON RIFERIMENTO ALLA ORDINANZA COMMISSARIALE N. 9/2016
(DI MARCO ANTONIO - Amatrice Fraz. Patarico - FG. 27 MAP. 140 SUB. 5)

RICHIEDENTE

TIPO	Persona giuridica	Interni separati: N
NOME/DENOMINAZIONE	DI MARCO ANTONIO	00841400575
RAPPRESENTATO DA	DI MARCO ANTONIO	DMRNTN76A21C980V
INDIRIZZO	Amatrice Fraz. Patarico	
IDENTIFICATIVI CATASTALI	FG. 27 MAP. 140 SUB. 5	
DATI IMPRESA	CODICE ATECO: 01.41.00	NR. DIPENDENTI: (numero)
BANCA CONVENZIONATA	CREDITE AGRICOLE CARIPARMA	
PEC ISTITUTO DI CREDITO	CU00902@pcert.cariparma.it	

PROTOCOLLI FASCICOLO

MUDE RICHIESTA	1205700290001999762018		
CUP	C71G20000290008	COR	2180099
MUDE I SAL	NON EFFETTUATO	INTERVENTO	DELOCALIZZAZIONE T
MUDE II SAL	NON EFFETTUATO	CODICE INTERVENTO	DT
MUDE III SAL	NON EFFETTUATO	PROTOCOLLO	199976/2018
MUDE IV SAL	NON EFFETTUATO		
MUDE V SAL	NON EFFETTUATO		
MUDE VI SAL	NON EFFETTUATO		
MUDE VII SAL	NON EFFETTUATO		
MUDE VIII SAL	NON EFFETTUATO		
MUDE SALDO	NON EFFETTUATO		

TABELLA A

ALLOCAZIONE DEL CONTRIBUTO PER BENEFICIARIO

PERSONA FISICA / GIURIDICA	CF / PIVA	COSTO INTERVENTO	ASSICURAZIONE	ACCOLLO	CONTRIBUTO
DI MARCO ANTONIO	00841400575	€ 129.155,82	€ 0,00	€ 76.674,29	€ 52.481,53
		€ 129.155,82	€ 0,00	€ 76.674,29	€ 52.481,53

TABELLA B - MUDE

QUADRO RIEPILOGATIVO

TIPOLOGIA DI CONTRIBUTO	IMPORTO AMMESSO	QUOTA A CARICO TOTALE (*)	DI CUI COPERTA DA ASSICURAZIONE	DI CUI DA RIMBORSARE	CONTRIBUTO CONCESSO
CREDITO DI IMPOSTA	€ 129.155,82	€ 76.674,29	€ 0,00	€ 0,00	€ 52.481,53
CONTABILITA' SPECIALE COMMISSARIO	€ 0,00	€ 0,00	€ 0,00	€ 0,00	€ 0,00
TOTALE	€ 129.155,82	€ 76.674,29	€ 0,00	€ 0,00	€ 52.481,53

DESTINAZIONE PER TIPOLOGIA

VOCE	EROGABILE		EROGATO		DISPONIBILE
	CREDITO DI IMPOSTA	CONTABILITA' SPECIALE	CREDITO DI IMPOSTA	CONTABILITA' SPECIALE	TOTALE
SPECIALE	€ 0,00	€ 0,00	€ 0,00	€ 0,00	€ 0,00
SPECIALE	€ 0,00	€ 0,00	€ 0,00	€ 0,00	€ 0,00
CREDITO	€ 11.456,02	€ 0,00	€ 0,00	€ 0,00	€ 11.456,02
CREDITO	€ 0,00	€ 0,00	€ 0,00	€ 0,00	€ 0,00
CREDITO	€ 0,00	€ 0,00	€ 0,00	€ 0,00	€ 0,00
CREDITO	€ 0,00	€ 0,00	€ 0,00	€ 0,00	€ 0,00
CREDITO	€ 0,00	€ 0,00	€ 0,00	€ 0,00	€ 0,00
CREDITO	€ 0,00	€ 0,00	€ 0,00	€ 0,00	€ 0,00
CREDITO	€ 0,00	€ 0,00	€ 0,00	€ 0,00	€ 0,00
CREDITO	€ 14.400,00	€ 0,00	€ 0,00	€ 0,00	€ 14.400,00
CREDITO	€ 0,00	€ 0,00	€ 0,00	€ 0,00	€ 0,00
CREDITO	€ 24.322,77	€ 0,00	€ 0,00	€ 0,00	€ 24.322,77
CREDITO	€ 2.302,75	€ 0,00	€ 0,00	€ 0,00	€ 2.302,75
TOTALE	€ 52.481,53	€ 0,00	€ 0,00	€ 0,00	€ 52.481,53